

Síntesis Histórica de la Región de Los Ríos

Contiene:

Introducción General al Estudio.....	2-3
Capítulo 1. Los primeros habitantes. Síntesis de la historia prehispánica de la actual Región de Los Ríos. <i>Leonor Adán Alfaro, Rodrigo Mera Moreno, Doina Munita Pavel, Simón Urbina Araya.</i>	4-26
Capítulo 2. Una aproximación a la historia indígena de los <i>mapuche-huilliche</i> de la jurisdicción de Valdivia. <i>Leonor Adán Alfaro y Simón Urbina Araya</i>	26-49
Capítulo 3. El Nacimiento del Asentamiento Hispano (1552-1779) <i>Lorena Liewald Dessy</i>	50-65
Capítulo 4. Consolidación y Cambio de una <i>Región Isla</i> (1779-1850) <i>Iñaki Moulian Jara</i>	66-77
Capítulo 5. La Constitución de una Región Moderna, en Tres Etapas (1850-1960) <i>Fabián Almonacid Zapata</i>	78-93
Capítulo 6. Consideraciones Sobre Historia Regional Reciente (1960-2009) <i>Fabián Almonacid Zapata</i>	94-99
Bibliografía General	100-106

Los primeros habitantes. Síntesis de la historia prehispánica de la actual Región de Los Ríos.

Leonor Adán Alfaro¹, Rodrigo Mera Moreno², Doina Munita Pavel³, Simón Urbina Araya⁴

1. Introducción

La Región de Los Ríos queda, arqueológicamente, comprendida en la Región Centro-Sur de Chile, definida aproximadamente entre los ríos Bío-Bío y el Golfo de Reloncaví⁵. Muchos trabajos han destacado también su ubicación en lo que fue llamada Área Extremo Sur Andino por Lumbreras⁶. También es posible ver, recientemente, su inclusión en la Patagonia Norte, vertiente occidental⁷.

Lo relevante es destacar, en cualquier caso y a riesgo de la obviedad, que la historia prehispánica regional, debe ser entendida y abordada desde una perspectiva macroregional, a fin de evitar sesgos regionalistas en la interpretación de nuestra más temprana historia, al modo de lo que la arqueología europea ha descrito bien en el desarrollo de las arqueologías nacionalistas de la primera mitad del siglo XX.

El cuadro a continuación refleja una síntesis de los períodos arqueológicos regionales. Como todo esquema de esta naturaleza busca simplificar y representar la historia arqueológica regional, por lo cual, evidentemente, no es capaz de reflejar la complejidad y diversidad cultural de más de 12.000 años de historia. Con todo, sirva como guía para el ordenamiento que presentamos a continuación.

¹ Arqueóloga. Dirección Museológica, Universidad Austral de Chile. Casilla 586-Valdivia. E-mail: ladan@uach.cl

² Licenciado en Antropología, mención Arqueología. O'higgins 395, Gorbea. E-mail: meragol@entelchile.net

³ Licenciada en Antropología, mención Arqueología. O'higgins 395, Gorbea. E-mail: doinamunita@yahoo.com

⁴ Arqueólogo. Escuela de Historia, Instituto de Ciencias Sociales, Universidad Austral de Chile. Casilla 567-Valdivia. E-mail: simon.urbina@docentes.uach.cl

⁵ Cfr. Aldunate, C. 1989, op. cit.

⁶ Lumbreras, L. 1981. *Arqueología de la América Andina*. Editorial Milla Batres, Lima.

⁷ Véase por ejemplo diversas publicaciones de las Jornadas de Arqueología de la Patagonia.

PERÍODO CULTURAL	TRADICIÓN O COMPLEJO CULTURAL ORIGINARIO	CRONOLOGÍA GENERAL
PALEOINDIO	Grupos de cazadores-recolectores terrestres finipleistocénicos (fauna extinta)	12.500 años AP
ARCAICO	Grupos de cazadores-recolectores terrestres y marítimos holocénicos (fauna moderna). Subdividido en 3 fases: Arcaico Temprano, Medio y Tardío	10.000 – 2.000 años AP
ALFARERO TEMPRANO	Complejo Alfarero-Funerario Pitrén	2.000 – 800 años AP
ALFARERO TARDÍO	Complejo Cultural Vergel Tradicción cerámica bicroma. Estilos Vergel y Valdivia.	800 – 450 años AP
HISTÓRICO TEMPRANO (FASE DE CONTACTO, PERÍODO COLONIAL)	Cultura Mapuche Estilos Valdivia y Tringlo	450 – 200 años AP
HISTÓRICO TARDÍO (PERÍODO REPUBLICANO)	Cultura Mapuche Ocupación hispana y chilena criolla Inmigraciones europeas	200 – actualidad

Figura 13. Cuadro cronológico regional. Fuente: modificado de Munita et al. 2009.

2. Caracterización ambiental de la Región de Los Ríos

La Región de los Ríos se define geomorfológicamente por una marcada influencia de los procesos glaciales, junto con formas generadas por acción fluvial y volcánica, concentrándose esta última en el sector cordillero. Si bien es posible identificar en la región las características geoformas de Chile, Cordillera de la Costa, Valle Central o

Depresión Intermedia y Cordillera de los Andes, se reconoce en el valle hasta la zona de Paillaco un conjunto de cordones transversales formados por espolones terminales de ambas cordilleras que generan una serie de cuencas interiores⁸.

Hidrográficamente, se distinguen dos cuencas que configuran un paisaje eminentemente fluvial. La del Valdivia es una cuenca interior de carácter tectónica, que se conforma como un plano depositacional extenso, relativamente bajo y afectado por una tectónica de hundimiento que ha sido cubierto por depósitos volcánicos en ambientes marinos, lacustres, fluvio-glaciales, glaciales y aluviales; éstos últimos correspondientes al período post-glacial, donde han sido sometidos a procesos de hundimiento constante, como el del terremoto de 1960. La cuenca se inicia en la Cordillera de los Andes comprometiendo el lago Lacar en territorio argentino, en cuyo piedemonte se insertan un conjunto de lagos de origen glacial entre los que se cuentan el Pihueico, Neltume, Panguipulli, Calafquén, Pullinque, Pellaifa y Riñihue. El sector medio de la cuenca se ha denominado depresión occidental o cuenca “San Jose-Cruces” la que se encuentra limitada por relieves del complejo metamórfico de la cordillera Costera. Esta depresión se extiende desde los Ciruelos por el E y Puringue por el NW, extendiéndose hasta el SE y SW por un descenso en altura que alcanza los 38 m en el río San José y 8 m en la plaza de la ciudad de Valdivia, limitando definitivamente en la ribera N del río Angachilla⁹. La zona costera de la cuenca de Valdivia, presenta características propias que la diferencian de la cordillera de los Andes; comprende dos unidades geomorfológicas relacionadas, la cordillera de la costa propiamente tal, compuesta por una serranía caracterizada por lomas suaves y mesetas propias de toda la región centro sur y la franja continua de la costa que presenta bahías consideradas como rías, interrumpidas por roqueríos de difícil acceso, terrazas de canchagua a la altura de Valdivia y vegas hacia el sur, las que quedaron bajo el nivel del mar luego del terremoto de 1960. En la cuenca de Valdivia el relieve costero se ve interrumpido por el valle del río homónimo.

Más al sur se reconoce la hoya andina del Río Bueno que en su extensión contiene varios lagos entre los que destacan el Ranco, Puyehue y Rupanco. El régimen pluvio-nival del Río Bueno es alimentado principalmente desde la margen sur delimitado por la geoforma septentrional que define la cuenca interior del Valdivia. La cordillera de la costa en este sector, definida como un macizo costero entre el Toltén y el Río Bueno, conforma compactas colinas esquistosas que avanzan hacia el este para encontrarse con la cordillera de los Andes, dividiendo la depresión central en un conjunto de depresiones o *grabens* aislados desde Villarrica hasta Riñihue. Del Riñihue hasta el Río Bueno la cordillera de la costa se fragmenta por una serie de dislocaciones oblicuas características del espacio subandino, de tal manera que los valles se perfilan en el *horst* y en depresiones tectónicas que definen una sucesión compleja de planos y gargantas epigénicas, definiendo como rasgo principal una compleja hidrografía¹⁰.

⁸ Subiabre, A. y C. Rojas, 1994. Geografía Física de la Región de Los Lagos. Ediciones Universidad Austral de Chile. Valdivia. Pp. 29.

⁹ Subiabre, A. y C. Rojas, 1994, *op.cit.*

¹⁰ Subiabre, A. y C. Rojas, 1994, *op.cit.* Pp. 33.

La depresión intermedia propiamente tal se define desde Paillaco hasta Puerto Montt donde hundido continúa como valle hasta el Golfo de Penas. En ella se definen colinas, llanuras, terrazas y valles. El efecto de las glaciaciones es evidente en los procesos pedogenéticos como en el modelado de la fisonomía que hoy observamos. En efecto, las glaciaciones del último período produjeron un fuerte sobreexcavamiento que fue rellenado por las aguas de fusión que en su represamiento por los cordones morrénicos formaron las cuencas lacustres de la región. El escurrimiento de estos últimos, para llegar a la fisonomía que hoy conocemos originó los sistemas fluviales actuales y reimprimió nuevos modelados a los ya existentes¹¹.

La cordillera de Los Andes, como ya se ha señalado y como resultado de la ocurrencia de fallas transversales longitudinales, logra estompar el llano central, claramente identificable entre Afquintué y estación Mariquina, para desplazarse al sur de Paillaco hacia el este y permitir la aparición de la depresión intermedia. Esta cordillera ha sido rediseñada y afectada directamente por procesos de volcanismo existentes hasta la actualidad que afectarían el paisaje y obviamente la ocupación humana de estos espacios lacustres y de la región en general.

En términos vegetacionales, la zona centro-sur de Chile toda se caracteriza por un paisaje dominado por la existencia de bosques templados¹², lo que ha sido destacado para la arqueología regional por Aldunate¹³, considerando la sistematización propuesta por Gajardo¹⁴. Ello permite distinguir entre un sector septentrional, otro meridional y un sector oriental. Ellos se encuentran definidos por características geográficas, vegetacionales y climáticas.

La ocupación humana de la ahora Región de Los Ríos, siguiendo esta propuesta de

¹¹ Subiabre, A. y C. Rojas, 1994, *op.cit.* Pp. 35-38.

¹² “Los bosques nativos de Chile se clasifican como bosques templados debido a que se encuentran fuera de las regiones tropicales y están sujetos a bajas temperaturas invernales, que muchas veces son limitantes para el crecimiento arbóreo. Los bosques templados del mundo se encuentran ubicados a latitudes superiores a los 30° en ambos hemisferios, entre el nivel del mar y el límite arbóreo de las montañas. En Chile, los bosques templados se ubican en forma continua aproximadamente entre el río Maule (35°S) y Tierra del Fuego (55°S), un rango de alrededor 20° latitud. Los bosque se extienden además a los sectores andinos de Argentina que colindan con la estepa”. Armesto, J., P. León-Lobos y M. Kalin. 1996. Los bosques templados del sur de Chile y Argentina: una isla biogeográfica. Ecología de los Bosques Nativos de Chile. Editado por Armesto, Villagrán y Kalin . Editorial Universitaria, Santiago, Chile. Pp. 23.

¹³ Aldunate, C. 1989, *op.cit.*

¹⁴ Gajardo, R. 1983. *Sistema básico de la clasificación de la vegetación nativa chilena*. Ministerio de Agricultura, Corporación Nacional Forestal/ Universidad de Chile, Facultad de Ciencias Agrarias y Forestales, Santiago; Gajardo, R. 1994. *La vegetación natural de Chile. Clasificación y distribución geográfica*. Editorial Universitaria, Santiago, Chile.

zonificación, ocurriría en el llamado sector meridional y oriental¹⁵. De acuerdo a esta clasificación el sector meridional estaría definido por las temperaturas y pluviosidad con un predominio del bosque laurifolio. La elevación de la cordillera de la Costa al sur de Valdivia generaría un valle central más seco permitiendo la prolongación de bosques de robles, caducos y que permitirían mayor insolación de los suelos. La zona oriental, que correspondería a la precordillera andina occidental o chilena y a las pampas argentinas, se define en términos vegetacionales por la extensión de los bosques de Araucaria araucana hasta el volcán Lanin con la continuación hacia el sur de bosque montano mixto con especies como el coigüe y la lenga.

Estudios recientes de historia ambiental han llamado la atención sobre la necesidad de evaluar los alcances de la cobertura boscosa y su relación con la ocupación indígena. En particular, para la cuenca del río Valdivia, se ha propuesto la existencia para el siglo XVI de amplias zonas despejadas y por tanto menor bosque en territorios habitados por población huilliche en relación con la situación ambiental descrita para el siglo XIX. El exuberante y romántico paisaje descrito por viajeros y exploradores decimonónicos tendría unos dos siglos de existencia y sería el resultado de la despoblación de esas tierras producto de los procesos de conquista y colonización¹⁶.

Cabe hacer notar que la etnografía, los estudios etnohistóricos y etnobotánicos son elocuentes en el sentido de relevar la estrecha relación de las poblaciones *mapuche* con su entorno natural, lo que se evidencia en un conocimiento especializado y profundo de los recursos florísticos¹⁷. Por otra parte, el territorio que hemos descrito se ha caracterizado¹⁸ desde una perspectiva etno-geográfica, en un sentido latitudinal, las diferentes secciones biogeográficas que los mapuche identifican y diferencian; puel mapu o waithif mapu, inapire mapu, lelfun mapu y lafken mapu. En cada una de éstas, se registran prácticas económicas que darían cuenta de un saber tradicional, destacándose la recolección como una actividad común a todas.

¹⁵ Debe notarse que el marco biogeográfico propuesto por Aldunate es introductorio a una propuesta de historia cultural para los períodos alfareros. Lo anterior se sustenta en la definición de un paisaje vegetacional similar al actual desde hace 3.000 años atrás como lo ha documentado Villagrán. Villagrán, C. 1991. Historia de los bosques templados del sur de Chile durante el tardiglacial y el postglacial. *Revista Chilena de Historia Natural*. Vol. 64. N° 3. Santiago, Chile.

¹⁶ Camus, P. y M. E. Solari. 2006. Construyendo la historia ambiental de la cuenca de Valdivia (siglos XVI-XIX). Ponencia presentada al XVII Congreso Nacional de Arqueología Chilena. Sociedad Chilena de Arqueología. Universidad Austral de Chile. Valdivia.

¹⁷ Por ejemplo Aldunate, C. y C. Villagrán 1992 Recolectores de los bosques templados del cono-sur americano. *Botánica Indígena de Chile*. Wilhelm de Moesbach, pp. 23-38. Editorial Andrés Bello. Santiago; Bragg, K. 1981 *La Etnobotánica y Ecología Humana de una Comunidad Indígena de Chile*. The Thomas J. Watson Foundation, Rhode Island; Rapaport E. y A. Ladio. 1999. Los bosques andino patagónicos como fuente de alimento. *Bosque* 20 (2): 55-64. Facultad de Ciencias Forestales. Universidad Austral de Chile. Valdivia; Smith-Ramírez, C. 1996 Algunos usos indígenas tradicionales de la flora del bosque templado. *Ecología de los Bosques Nativos de Chile*, editado por J. Armesto, C. Villagrán y M. Kalin, pp. 389-404. Editorial Universitaria, Santiago.

¹⁸ Aldunate, C. 1996. Mapuche: gente de la tierra. *Culturas de Chile. Etnografía*, editado por J. Hidalgo, V. Schiappacasse, H. Niemeyer, C. Aldunate, P. Mege, pp.111-134. Ed. Andrés Bello, Santiago. Pp. 112-120.

3. Poblamientos y ocupaciones humanas: el registro arqueológico de la Región de Los Ríos.

3.1. Sustrato Paleoindio

En la Región de Los Lagos, comuna de Puerto Montt, a orillas del estero Chinchihuapi se localiza el sitio Monte Verde II trabajado intensamente entre los años 1976 y 1987 por un equipo multidisciplinario liderado por el arqueólogo norteamericano Tom D. Dillehay¹⁹.

Monte Verde II corresponde a un campamento de cazadores recolectores finopleistocénicos con evidencias de actividades domésticas y tempranos rasgos arquitectónicos que junto con otros restos orgánicos se preservó debido a las características químicas y de deposición del suelo que configuraron un ambiente anóxico reducido de oxígeno. Se ha postulado que los habitantes del sitio serían grupos colonizadores exploratorios de los bosques templados húmedos del Centro-Sur de Chile. Las evidencias recuperadas dan cuenta que sus ocupantes habrían tenido acceso a una amplia variedad de espacios ecológicos y recursos desde la costa del Pacífico hasta la Cordillera de los Andes. Entre los recursos recuperados destacan una amplia evidencia arqueobotánica que incluye rizomas, tubérculos, semillas, frutos, algas marinas, entre otros. Entre los recursos faunísticos la mayor parte de los restos corresponden a mastodonte, mamífero extinto de la familia *Gomphotheres* o *proboscídean*, algunos otros restos de animales pequeños, restos de huevos y una escápula de un probable paleocamélido.

¹⁹ Dillehay, T. 1982. Monte Verde: Radiocarbon Dates from an Early-Man Site in South-Central Chile. *Journal of Field Archaeology*, 9: 547-550; Dillehay, T. 1984 A Late Ice-Age Settlement in Southern Chile. *Scientific American*, 251: 106-117; Dillehay, T. editor. 1989. *Monte Verde: A Late Pleistocene Settlement in Chile. Paleoenvironment and Site Context*. Smithsonian Institution Press, Washington; Dillehay, T. 1997. *Monte Verde: a late pleistocene settlement in Chile. The archaeological context*. Smithsonian Institution Press, Washington; Dillehay, T. 2004. Monte Verde. *Un asentamiento humano del pleistoceno tardío en el sur de Chile*. Lom Ediciones. Santiago; Dillehay, T., Ramírez, C., Pino, M., Collins, M. B., Rossen, J. y J. D. Pino-Navarro. 2008. Monte Verde: Seaweed, Food, Medicine, and the Peopling of South America. *Science*, vol. 320, no. 5877, pp. 784-786.



Figura 1. MV-II vista general de las excavaciones junto al estero Chinchihuapi. Figura 2. Al centro estructura con forma de espoleta.

Los restos líticos recuperados del asentamiento configuraron un patrón distinto a la noción dominante de aquel entonces sobre las industrias líticas de las poblaciones paleoindias. En el conjunto lítico de Monte Verde-II dominan las materias primas locales con modificaciones mínimas. Entre las escasas herramientas líticas destacan tres fragmentos de puntas líticas conservadas que se asemejarían a aquellas descritas para El Jobo en Venezuela. De acuerdo al autor, *“la relativa escasez de desechos grandes de talla tiende a confirmar que el trabajo de la piedra no le aportó tanto a la comunidad con el trabajo en la madera ...La presencia de instrumentos líticos no originarios de esa región confirma que los residentes recorrían grandes extensiones del territorio, desde la Cordillera de los Andes hasta las playas del Pacífico”*.

Un conjunto de dataciones disponibles sitúan el sitio hacia los 12.500 años antes del presente (AP), señalando una significativa variabilidad en las adaptaciones y formas culturales de los primeros americanos. Así, desde tempranas épocas, coexisten en territorio americano grupos de cazadores recolectores altamente especializados en la caza de grandes animales y otros en que las actividades de recolección y apropiación de los recursos de los bosques cobra vital importancia en la dieta y en la vida social y económica.

También en la vecina Región de Los Lagos se conocen otros datos de interés sobre hallazgos paleontológicos relacionados con fauna fini-pleistocénica cuya relación con la ocupación humana de Monte Verde es materia de discusión. El registro más conspicuo al respecto lo constituye Pilauco 1²⁰, donde se informó en la década de los 80 el registro de restos de mastodonte, y se desarrollara recientemente un programa de investigación en el gonfoterio, en el cual la relación con restos humanos es, actualmente, motivo de investigación²¹. También se ha registrado restos óseos de

²⁰ Inostroza, J. y Salinas. 1986. Informe de terreno. Visita sitio Pilauco Bajo, Osorno. Manuscrito.

²¹ Recabarren, O., Montero, I. y M. Pino. 2006. Análisis de restos óseos de mastodonte del área comprendida entre los 39° 51' y 42° 28' S, X Región de los Lagos. Biol. Res 39; n4 supl.B, 2006. http://www.scielo.cl/scielo.php?pid=S071697602006000400002&script=sci_arttext&tlng=es; Montero, I., Recabarren, O. y M. Pino. 2006. Tafocenosis de tejidos blandos del Pleistoceno Superior, sitio

mastodontes en el sector de Mulpulmo y Pilmaiquén, parte de estas osamentas se encuentran depositadas en el Museo de Osorno. Al respecto y como parte de la discusión del registro y procedencia de esta fauna se dispone de fechados para este taxón entre los 19.000 y 16.000 AP en los yacimientos de Mulpulmo 2 y Nochaco respectivamente²². Con anterioridad, Zulema Seguel y Orlando Campana, documentan probables evidencias culturales vinculadas con la caza de grandes mamíferos ya extintos: nueve molares de mastodontes en la localidad de Nochaco, provincia de Osorno, los que pertenecerían al menos a tres individuos. Los restos culturales, lamentablemente sin asociación directa con los restos faunísticos, corresponderían a dos puntas lanceoladas acanaladas, una sobre obsidiana, la otra sobre basalto, obtenidas desde un canal de desagüe cercano al lugar. Otra punta de proyectil lanceolada y acanalada, en sílex, fue encontrada en una terraza del río Pilmaiquén, algo más al norte de Osorno²³ (Seguel y Campana 1970).

En la Región de Los Ríos hallazgos paleontológicos similares a los descritos al sur han sido informados en el sector El Trébol de la comuna de Los Lagos y recientemente en La Plata en Lago Ranco. Diversas exploraciones e investigaciones están siendo impulsadas desde la Facultad de Ciencias de la Universidad Austral de Chile por el geólogo Mario Pino²⁴.

3.2 Cazadores recolectores-holocénicos: evidencias del período Arcaico.

Las ocupaciones de cazadores recolectores durante los momentos arcaicos se encuentran bien caracterizados en dos áreas ecológicas de la región, el ambiente lacustre precordillerano, particularmente la costa norte del lago Calafquén en la comuna de Panguipulli, y la costa norte de la región en la localidad de Chan-Chan en la comuna de San José de la Mariquina. Ambas áreas han sido objeto de investigaciones sistemáticas financiadas por Fondecyt (veáse nota 24 más arriba), por lo cual es posible que estudios análogos en otras localidades procuren antecedentes similares y permitan completar el panorama que conocemos a la fecha.

El caso del valle o la depresión intermedia merece una mención especial, ya que hasta la fecha se desconocen registros arqueológicos del período Arcaico pese a haberse realizado prospecciones sistemáticas en ella²⁵. Tal situación es reflejada en las publicaciones, en las colecciones museológicas y en los datos recabados en

Pilauco, Osorno, Chile. Biol. Res 39; n4 supl.B, 2006.
http://www.scielo.cl/scielo.php?pid=S071697602006000400002&script=sci_arttext&tlng=es

²² Labarca, R. y P. López 2006. Los mamíferos finipleistocénicos de la Formación Quebrada Quereo (IV Región-Chile): Biogeografía, bioestratigrafía e inferencias paleoambientales. Mastozool. Neotrop [online]. ene./jun. 2006, Vol.13, no.1 [citado 26 Septiembre 2007], p.89-101. Disponible en: <http://www.scielo.org.ar/scielo.php?script=sci_arttext&pid=S032793832006000100007&lng=es&nrm=i>. ISSN 0327-9383.

²³ (Seguel y Campana 1970)

²⁴ Veáse la nota <http://www.uach.cl/rpp/online/ver.php?not=14238>

²⁵ En el marco del proyecto Fondecyt 1040326.

prospecciones. Al parecer ello se debería a razones metodológicas y las características de sedimentación del área. Una explicación plausible podría tener relación con los problemas de visibilidad, variable que incide fuertemente en la posibilidad de registrar sitios en toda la región centro-sur de nuestro país. A la densa cubierta vegetal, prácticamente continua en el valle, debe sumarse la dinámica de sedimentación y los continuos rellenos aluviales que afectan las terrazas de los cursos fluviales que conforman la cuenca, un claro ejemplo al respecto es el denominado “Riñihuazo”, ocurrido producto del terremoto de 1960.

En el caso de la zona precordillerana, los antecedentes disponibles a la fecha definen continuas ocupaciones de cazadores recolectores, señalando la existencia de un modo de vida singular relacionado a los bosques lluviosos templados en una zona lacustre subandina. Éste se caracterizaría por una recurrente ocupación de estos espacios, desde el Holoceno Temprano hasta el Holoceno tardío, a través de estrategias de alta movilidad, la cual habría permitido un acabado conocimiento de dichos ambientes y la apropiación de sus recursos, por medio de tecnologías si bien poco específicas y formatizadas, altamente eficientes. Los fechados radiocarbónicos por su parte han permitido llenar grandes vacíos en la cronología regional del período, así como la elaboración de una secuencia histórico cultural específica en la costa norte del lago Calafquén.

En esta secuencia, destaca un primer componente Arcaico Temprano registrado en el alero Marifilo 1 cuyo estudio comenzara a fines de la década de los 90²⁶. En este lugar se documentó un pequeño fogón adosado a la pared del alero y asociado a una baja frecuencia de lascas y láminas confeccionadas en la roca que forma el alero, así como restos óseos de *Pudu pudu*, moluscos dulceacuícolas, y carporestos vegetales. Esta primera ocupación fue fechada en 10.190 ± 120 AP. Un segundo fogón, fechado en 8.420 ± 40 años AP, se relacionaba a derivados de núcleo y un guijarro con aparentes huellas de uso en una de sus caras, que podría sugerir la molienda o su uso como instrumento abrasivo²⁷, así como un artefacto óseo aparentemente no terminado y de funcionalidad no precisada²⁸.

²⁶ Mera, R. y C. García, 2004, *op. cit.*; Adán, L., R. Mera, M. Becerra y M. Godoy. 2004. Ocupación arcaica en territorios boscosos y lacustres de la región precordillerana andina del centro-sur de Chile. El sitio Marifilo-1 de la localidad de Pucura. *Chungara* Número especial, Actas del XV Congreso Nacional de Arqueología Chilena 2: 1121-1136. Arica; García, C. 2005, *op. cit.*; García, C. y R. Mera, 2007, *op. cit.*

²⁷ Jackson, D. y C. García. 2005. Los instrumentos líticos de las ocupaciones tempranas de Marifilo 1. *Boletín de la Sociedad Chilena de Arqueología* 38: 71-78.

²⁸ García, C. 2006 Los artefactos óseos de Marifilo 1. Una aproximación a la tecnología ósea entre los cazadores recolectores de la selva valdiviana. *Werken* 8:91-100.

El Arcaico Medio, a continuación, se encuentra representado en Marifilo 1 y en otro alero próximo denominado Loncoñanco 2. En este último se registraron dos fogones, el más profundo de los cuales proporcionó una fecha de 7.810 ± 50 años AP, mientras que otro ubicado por sobre éste y delimitado con clastos volcánicos fue fechado en 6.110 ± 120 años AP. Ambos fogones se asocian a escasos materiales lítico y restos óseos de *Pudu pudu*. Mientras, en Marifilo 1, se registraron cuatro fogones espacialmente contiguos, de uno de los cuales se obtuvo una fecha de 7.000 ± 40 años AP. A estos fogones se asocian mayores frecuencias de materiales líticos, representados por núcleos de basalto, derivados de su desbaste e instrumentos trabajados marginalmente²⁹. Los restos faunísticos pertenecen principalmente a pudú y zorro chilla y en menores frecuencias, a félidos, mustélidos, marsupiales y aves³⁰. Destaca la presencia de fragmentos de punzones óseos sobre huesos de *Pseudalopex griseus* y de un tubo confeccionado sobre un tibiotarso de *Anas* sp. Por otra parte, un contexto funerario de un infante, fechado en 5.940 ± 40 años AP, presentaba algunas ofrendas líticas y un evento de combustión. Separado espacialmente de este rasgo, se registro una estructura de combustión delimitada con piedras y fechada en 4.870 ± 40 años AP³¹.

Por último, identificamos un componente Arcaico Tardío, presente en Loncoñanco 2 y en el alero Los Resfalines-1, emplazado al E de los dos yacimientos ya mencionados³². En el primero se registró un gran fogón delimitado por un ruedo de piedras, de cuyos carbones se obtuvo una fecha de 3.460 ± 50 años AP. Asociados a este rasgo se registraron escasos artefactos líticos, restos óseos de aves y animales pequeños, así como valvas de *Diplodon chilensis*. En Los Resfalines 1, por su parte, como señalamos, se registró un contexto de núcleos y desechos de talla lítica, relacionados a un centro de acopio de materias primas líticas locales y taller, junto a pequeños fogones y fragmentarios restos óseos de aves, mamíferos pequeños y moluscos dulceacuícolas. De uno de estos fogones se obtuvo una fecha de 2.220 ± 40 años AP, la cual nos ha permitido precisar la continúa ocupación de los cazadores recolectores en el lago Calafquén hasta momentos del Holoceno Tardío.

Así, los antecedentes recopilados sobre la cultura material y la cronología de las ocupaciones de cazadores recolectores en el lago Calafquén, han permitido vislumbrar formas específicas de habitar estos ambientes por parte de grupos cazadores recolectores. Este modo de vida se caracterizaría por el registro material recurrente de ocupaciones de los aleros rocosos ubicados en el mismo piso ecológico del lago Calafquén (200 – 500 m.s.n.m.), a través de una alta movilidad residencial, posiblemente estacional, el desarrollo de una baja diversidad de instrumentos tanto líticos como óseos, de carácter expeditivos y multifuncionales, así como oportunistas en

²⁹ García, C. 2006, *op. cit.*

³⁰ Velásquez, H. y L. Adán. 2004. Marifilo 1: evidencias arqueofaunísticas para entender las relaciones hombre y bosques templados en los sistemas lacustres precordilleranos del Centro Sur de Chile. *Contra viento y marea. Arqueología de la Patagonia, Actas de las V Jornadas de Arqueología de la Patagonia*, editado por M. Civalero, P. Fernández y A. Guraieb, pp. 507-520. Buenos Aires.

³¹ Adán, L., R. Mera, M. Becerra y M. Godoy. 2004, *op. cit.*

³² Cordero, R. 2009, *op. cit.*

la explotación de materias primas, la explotación de mamíferos solitarios, de pequeño y mediano tamaño, así como aves de hábitos acuáticos, posiblemente con trampas, complementada con la recolección de vegetales y moluscos dulceacuícolas. Esta forma de habitar el bosque expresaría estrategias conductuales específicas de estos ambientes, con una larga existencia comprendida entre los 10.000 y los 2.000 años AP. Es importante señalar además que si bien la singularidad de estas ocupaciones se distancia, particularmente en las tecnologías líticas como en aspectos de su modo de vida, de aquellas descritas para la costa durante el Arcaico Medio, como es el caso de Chan Chan-18 en la misma cuenca, comparten un patrón funerario expresado en la posición y ajuar de los individuos. Ello plantea interesantes interrogantes para comprender la complementariedad en el uso del espacio regional, las estrategias de movilidad y rutas empleados, así como sobre la existencia de variabilidad en las estrategias de asentamiento y subsistencia de estas poblaciones.



Figura 3. Alero Marifilo-1, vista general.



Figura 4. Alero Marifilo-1, enterratorio de un niño en niveles del Arcaico Medio.

Investigaciones efectuadas en la costa de Valdivia ha permitido la definición de redes de relaciones de apropiación y uso de los distintos microambientes costeros de Chan-Chan (X Región) en los que es posible observar el desarrollo de principios de territorialidad desde el Arcaico, particularmente desde el Arcaico Medio³³. Esta apropiación ocurriría en forma de mosaico en los ecosistemas cercanos, pero también influida por recursos de otras áreas: cordilleranas y de mares interiores o marginales. Chan Chan-18 datado entre 5600 A.P. y 5000 A.P., asocia contextos de aprovechamiento de fauna marina, avifauna costera y recursos del bosque locales, así como la presencia de recursos alóctonos³⁴.

³³ Navarro, X. 2000. Una mirada desde la arqueología del paisaje para entender las ocupaciones iniciales de la costa norte de Valdivia. *Precirculado. Simposio Ocupaciones Iniciales de Cazadores-Recolectores en el Sur de Chile (Fuego-Patagonia y Araucanía)*. XV Congreso Nacional de Arqueología Chilena. Arica, Chile. Manuscrito. Navarro, X. 2004, op. cit.

³⁴ Navarro, X. y Pino, M. 1995. Interpretación de ocupaciones precrámicas y cerámicas en los distintos microambientes de la costa de Cha Chan, Valdivia, X Región. *Actas del XIII Congreso Nacional de Arqueología Chilena. Hombre & Desierto* [Antofagasta], 9 (1): 127 – 134; Navarro, X. 2001, op. cit.; Navarro, X. 2004, op. cit.

Las investigaciones sobre el período Arcaico entre las Regiones VIII y IX ha informado de la presencia de sitios con claras evidencias de caza, recolección y pesca en ecosistemas marinos, de playas y de bosque costero³⁵. También para la zona costera de las IX, XIV y X regiones, se ha planteado, durante el Arcaico Medio la existencia del complejo Chanchanense, representado por puntas foliáceas de tradición ayampitinense inscribiendo este desarrollo en una tradición de amplia dispersión³⁶.

Una valiosa sistematización sobre la ocupación costera durante estos momentos es la que proporciona Navarro quien sugiere la constitución de un territorio cultural de ocupación permanente en la costa de Valdivia durante el período Arcaico Medio y tardío, destacando la existencia de condiciones ambientales y económicas para que los grupos permanecieran más en la costa, apropiándose de los recursos locales y favoreciendo las relaciones intergrupales. Señala la investigadora, *“La conformación de rasgos específicos cómo los analizados en base a una articulación económica, social y simbólica en un marco espacial transformado, es decir la formación de paisajes distintos, permite traducirlo en la propuesta de formación de territorialidad”*. El registro arqueológico reflejaría *“un manejo opcional de vida costera, forjando un mapa cognitivo pescador- recolector y tal vez regulando sus circuitos no sólo entre los andes y la costa sino entre puntos de la costa misma, es decir entre el Budi y Valdivia, como primera unidad territorial preliminar”*.



Figura 5. Playa de Chan-Chan, vista Figura 6. Chan Chan 18, puntas de proyectil.

³⁵ Menghin, O. 1962, op. cit.; Seguel, Z. 1969. Excavaciones en Bellavista, Concepción. Comunicación preliminar. *Actas del V Congreso Nacional de Arqueología*, La Serena.; Quiroz, D. 1997. Fragmentos recuperados: un breve panorama histórico para la Isla Mocha. *La Isla de las Palabras Rotas*. Ediciones de la Biblioteca Nacional de Chile. Centro de Investigaciones Diego Barros Arana. Santiago, Chile. Pp. 237-241; Quiroz, D. 2001. *Cazadores recolectores marítimos en el litoral araucano durante el Holoceno*. Tesis presentada para obtener el grado de Magíster en Arqueología. Departamento de Antropología, Universidad de Chile, Santiago.

³⁶ Menghin, O. 1962, op. cit.; Bate, L. F. 1990. Culturas y modos de vida de los cazadores recolectores en el poblamiento de América del Sur. *Revista Arqueología Americana*, n. 2, 1990, p.89-153; Navarro, X. y M. Pino, 1995, op. cit.

general.

La información disponible para el período Arcaico evidencia, en consecuencia, la coexistencia de grupos de cazadores recolectores holocénicos explorando y ocupando diferencialmente dos ecosistemas singulares de la actual Región de Los Ríos vinculados a desarrollos regionales y de mayor dispersión espacial. Pese a sus diferencias en el desarrollo de ciertas tecnologías, por ejemplo la lítica, manifiestan evidentes similitudes en prácticas sociales significativas como es la modalidad de enterratorio identificable en el Arcaico Medio en el sitio Marifilo-1, un alero, para un pequeño niños y, en Chan-Chan, sitio abierto en la playa, para un joven de menos de veinte años.

Los grupos de cazadores-recolectores del período Arcaico constituyen el sustrato sobre el que se desarrollarán las poblaciones alfareras. La eficacia de su modo de vida, - la versatilidad y especialización-, las maneras en que incorporan las nuevas tecnologías y las prácticas sociales a ellas asociadas, definirán distintos derroteros para las comunidades alfareras.

3.3. Cazadores-recolectores holocénicos tardíos y comunidades alfareras: los complejos cerámicos.

El período alfarero prehispánico (300 DC-1500 DC) ha sido documentado en las diferentes secciones que conforman la Región de Los Ríos, aunque el énfasis de proyectos de investigación en ciertas localidades ha generado como resultados conocimientos más acabados de las mismas.

En la Región de Los Ríos, evidencias correspondientes al llamado Complejo Pitren³⁷, o yacimientos con dataciones del Alfarero Temprano han sido informadas fehacientemente en las comunas de Panguipulli, comuna ésta donde se encuentra el sitio tipo, vale decir aquel que le da el nombre y donde primero se identificó el estilo o complejo³⁸, Valdivia³⁹, San José de la Mariquina⁴⁰, Lanco⁴¹, Corral⁴², Los Lagos⁴³, Lago Ranco⁴⁴. En el caso de Río Bueno se conocen un conjunto de piezas del Museo Arturo Moller Sandroch, dependiente de la Ilustre Municipalidad, por lo cual es probable que muchas de ellas provengan de las inmediaciones de la ciudad.

³⁷ Senu Aldunate, C. 1989, *op. cit.*

³⁸ Menghin, O., 1962, *op. cit.*; Adán, L. y R. Mera, 1997.

³⁹ Mera, R. y L. Adán, 2000, *op. cit.*; Adán, L., Mera, R., Bahamondes, F. y S. Donoso, 2007, *op. cit.*

⁴⁰ Adán, L., Mera, R., Bahamondes, F. y S. Donoso, 2007, *op. cit.*

⁴¹ Adán, L., Mera, R., Bahamondes, F. y S. Donoso, 2007, *op. cit.*

⁴² Adán, L., Mera, R., Bahamondes, F. y S. Donoso, 2007, *op. cit.*

⁴³ Mera, R. y L. Adán, 2000, *op. cit.*

⁴⁴ Adán, L. y R. Mera, 1997, *op. cit.*; Mera, R. y L. Adán, 2000, *op. cit.*

El lago Calafquén, comunas de Villarrica y Panguipulli, constituye una de las localidades mejor estudiadas del período Alfarero Temprano Regional. Ello debido a la concentración de un conjunto de recientes investigaciones financiadas por Fondecyt y por el hecho, de haberse desarrollado tempranas y pioneras investigaciones en las décadas del 50 y los 60⁴⁵.

Algunos de los sitios mejor estudiados son los cementerios. Hasta el momento el cementerio más temprano lo constituye Los Chilcos, comuna de Villarrica, se encuentra emplazado en un lomaje de suave pendiente desde donde es posible observar buena parte de la ribera sur del lago y la cara sur del volcán Villarrica. Uno de los aspectos relevantes del yacimiento es su ubicación cronológica hacia el 300 DC formando parte de los momentos tempranos del Complejo Pitrén⁴⁶. El lugar de emplazamiento de Los Chilcos constituye otro rasgo relevante de destacar. Aquellos reconocidos en la región: Pitrén, Llongahue, Challupén, Los Chilcos, Pucura y Traitraico, se localizan mayoritariamente en sectores altos a una cota cercana a los 300 msnm, con visibilidad al lago y al volcán. Resulta evidente que esta situación implica una selección normada de los lugares para enterrar a sus antepasados, la cual se articula en torno a dos topos referenciales fundamentales como son el lago y el volcán. Otra importante característica ecológica que se observa a la altura señalada es la presencia de un ecotono altitudinal entre el bosque caducifolio y el laurifolio. De esta manera, desde el nivel del lago hasta aproximadamente los 300 msnm se encuentran formaciones vegetacionales en las que dominan las especies de hoja caduca, permitiendo una mayor visibilidad y acceso al lago durante el invierno, cualidad valorada en la selección de sitios de cementerio y también en sitios habitacionales.

La excavación de dicho cementerio permitió definir la existencia de áreas de sepultura cavadas y rellenadas. Sobre el tamaño del asentamiento, los cementerios del ámbito lacustre estarían indicando unidades familiares pequeñas, a diferencia de situaciones descritas en el valle central en las inmediaciones del Cautín por ejemplo. Respecto del aprovechamiento de recursos y dieta de los individuos sepultados se recuperaron restos vegetales que indican el consumo de granos (*Chenopodium sp.*) y frutos. Por su parte el análisis dental muestra la presencia de caries y un grado moderado de abrasión, que sería indicativo de una ingesta de productos ricos en carbohidratos, de consistencia blanda y pegajosa. Estas características se encuentran en frutos de recolección como el piñón, la avellana y las papas silvestres. Existe también evidencias del consumo de partículas duras en la dieta, como granos de arena y cenizas, lo cual, podría explicarse por el consumo de moluscos de agua dulce, que si bien no ha sido registrado en Los Chilcos, presenta una importante evidencia en aleros como Ñilfe-1 y Marifilo-1 donde se identificaron *Diplodon sp.* y *Chilina sp.*

⁴⁵ Menghin, O. 1962, op. cit.; Calvo, M. 1964 op. cit.; Berdichewsky, B. y M. Calvo, 1972-73, op. cit.

⁴⁶ Adán, L. y V. Reyes, 2000, op. cit.

Setecientos años después, tenemos registro del sitio Pitrén. Este cementerio fechado por termoluminiscencia en 1.000 ± 100 DC presenta características similares a Los Chilcos en cuanto a su envergadura y emplazamiento. En efecto, el yacimiento, ubicado en la margen sur del lago, en el balneario de Puerto Calafquén, se emplaza a lo largo de una ladera con vista al volcán Villarrica y al lago, en una superficie aproximada de 120 m^2 , aportando un total de 27 piezas que de acuerdo a lo informado corresponderían al total del cementerio. Vemos en consecuencia, la mantención de ciertos patrones relativos a la valoración y ocupación de un territorio y a la envergadura de las comunidades que en ambos casos remite a grupos pequeños.

Paralelo a la ocupación de esta clase de asentamientos se han publicado evidencias sobre los sitios habitacionales abiertos. Las investigaciones realizadas señalan por lo general sitios poco densos en cuanto a presencia de vasijas, quizá acusando una más alta movilidad de sus poblaciones y temporalmente acotados hacia momentos tardíos entre los siglos IX y XII. Este es el caso de los sitios Antilef-1 y Musma-1, comunas de Villarrica y Panguipulli respectivamente.

Una tercera categoría de sitio que hemos documentado en esta localidad son los aleros. Nuestros trabajos hasta la fecha se han concentrado en la costa norte del lago en los sitios Cueva Challupén Alto-1, Huirilef-1, Ñilfe-1, Marifilo-1, Loncoñanco-1 y Los Resfalines-1. Marifilo y Loncoñanco. Algunos de ellos, como se ha señalado, corresponden a asentamientos con una larga secuencia desde momentos tempranos del Arcaico y con ocupaciones posteriores de grupos alfareros. En ambos casos se cuenta con dataciones correspondientes al Alfarero Temprano propiamente tal y fechas posteriores al 1.300 DC con presencia de cerámica bícroma rojo sobre blanco.



Figura 7. Sitios Los Chilcos, conjunto cerámico.



Figura 8. Rinconada Challupén, punta de proyectil.

También en un ámbito lacustre precordillerano, más meridional, se conocen los hallazgos de Lago Ranco depositados en el Museo Lago Ranco de la Ilustre Municipalidad. Ellos fueron obtenidos mediante investigaciones efectuadas por Franco que indican que el lugar del cementerio se emplaza en la ciudad de Lago Ranco propiamente tal, es decir en una terraza fluvial⁴⁷. El conjunto alfarero destaca por la excepcionalidad y excelencia de su manufactura. Lamentablemente no se han obtenido dataciones absolutas que permitan situarlo en el marco cronológico más amplio ni vincularlo con las expresiones alfareras más tardías, como el conspicuo Estilo Tringlo, definido en el sector.



Figura 9. Jarro Asa Mango, Complejo Pitrén. Colección Museo Lago Ranco (MLR).



Figura 10. Jarro Asimétrico con representación zoomorfa, Complejo Pitrén. Colección MLR.

En el valle o depresión intermedia se han reconocido cementerios Pitrén en tres tipos de emplazamiento. De norte a sur, el primero de ellos corresponde a aquellos yacimientos localizados en sectores montañosos, particularmente en el cordón Mahuidanche-Lastarria. Allí se han descrito los sitios Lau Lao y Collico-1 en la comuna de Loncoche y Lahuán-1 en la comuna de Lanco. Los sitios se encuentran en laderas o cimas de cerros y los conjuntos alfareros son eminentemente monocromos. La única fecha

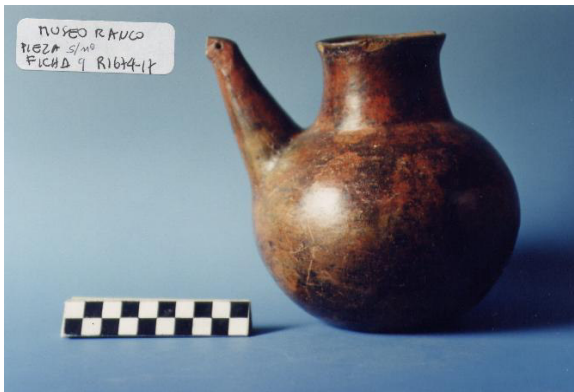
⁴⁷ Franco, G. 1960. Descubrimientos arqueológicos en Población Ranco. *Boletín N° 2*. Facultad de Bellas Artes. Universidad Austral de Chile. Manuscrito.

conocida es aquella obtenida para Collico-1 que lo sitúa a mediados del siglo X, 960 ± 60 DC⁴⁸.

Más al sur y al oeste, se ubica el cementerio Santa María excavado en la década del 60⁴⁹. Se ubica en una terraza fluvial del curso inferior del río Cruces cercano a la ciudad de Valdivia. En este sector de desembocadura, el río toma curso N-S y su ancho sobrepasa 1 km. Los datos proporcionados por Van de Maele señalan que se habrían recuperado 26 piezas del sector, correspondiendo 16 de ellas al cementerio Pitrén, el que se caracterizaría por ser un conjunto esencialmente monocromo similar a los de la cuenca media del Cautín. La datación absoluta obtenida indica una fecha de 845 ± 120 DC⁵⁰.

Finalmente, se conoce el sitio Los Lagos emplazado en un ámbito de terrazas fluviales. El cementerio se ubica en la ciudad homónima, en la segunda terraza fluvial del río Calle-Calle, a corta distancia -menos de 1 km- confluye también el río Collileufu. Los materiales fueron recuperados como resultado de un rescate en el que se obtuvieron 9 piezas cerámica de notable factura. Del conjunto de piezas 4 de ellas fueron decoradas en técnica negativa rojo y negro, mientras que dos de ellas además fueron excepcionalmente modeladas. La datación obtenida lo sitúa hacia el 915 ± 110 DC⁵¹.



⁴⁸ Adán, L., Mera, R., Bahamondes, F. y S. Donoso, 2007, op. cit.

⁴⁹ Van de Maele, M., 1968, op. cit.

⁵⁰ Adán, L. y R. Mera, 1997 op. cit. ; Mera, R. y L. Adán, 2000, op. cit.

⁵¹ Adán, L. y R. Mera, 1997 op. cit. ; Mera, R. y L. Adán, 2000, op. cit.



Figura 11. Jarro bitroncocónico con Figura 12. Modelado antropomorfo. Colección Colección MHAMVM-UACH. MHAMVM-UACH.

En la costa, entre Maiquillahue y Curiñanco se ha documentado un conjunto de sitios alfareros, todos ellos abiertos y probablemente correspondientes al Alfarero Tardío. Entre las playas de Calfuco y Curiñanco, sobre grandes y escarpados roqueríos, se ubica el alero Ollita Encantada. Los sondeos realizados presentaron evidencias de depositación malacológica, material ictiológico, esquistos y clastos provenientes de afloramientos costeros, además de abundante material cerámico. Destaca la presencia de un pequeño anzuelo de hueso de unos 4 cm de largo. Se obtuvo dos dataciones sobre cerámica, que permiten adscribirlo al período Alfarero Temprano entre los años 800 y 1000 DC. Los antecedentes recuperados, si bien iniciales, son de gran relevancia pues documentan por un lado ocupación de aleros en ámbitos costeros de la zona valdiviana que no habían sido documentados y, por otra parte, la ubicación cronológica en el Alfarero Temprano que es probable en algunos casos presente una mayor profundidad temporal.

En la zona de Morro Gonzalo, en el sector sur del estuario del río Valdivia, se han identificado recientemente los sitios Morro Gonzalo-1, Alero-1 Morro Gonzalo y Cueva Morro Gonzalo-1⁵². El área corresponde a un interesante enclave geográfico, emplazado en una terraza sobre los 20 msnm donde se localizó el sitio alfarero abierto Morro Gonzalo-1 del Alfarero Tardío. En las cercanías de la playa, los sitios Alero Morro Gonzalo y Cueva Morro Gonzalo exhiben en sus depósitos restos malacológicos, material óseo e ictiológico, cerámica y líticos. Tanto en Cueva Morro Gonzalo, como en Ollita Encantada se recuperó instrumentos elaborados en material óseo, probablemente punzones. Las fechas los ubican entre los años 950 DC y 1.410 DC en períodos que han sido adscritos al Alfarero Temprano y Tardío⁵³..

⁵² Navarro, X., Bahamondes, F., Olivos, C., Ambos, V. y F. Poblete. 2007, *op. cit.*

⁵³ Adán, L., Mera, R., Bahamondes, F. y S. Donoso, 2007, *op. cit.*

Otra localidad costera que ha sido objeto de un reconocimiento arqueológico sistemático es Colún. En el lugar, si bien no se han obtenido dataciones absolutas es muy probable que algunos de los yacimientos encontrados hayan sido ocupados en el Alfarero Temprano. La prospección efectuada en la localidad permitió la identificación de una importante densidad de sitios en un espacio acotado en un ámbito boscoso, costero y de eficiencia de desembocadura, en cuanto permite la formación de diversos ecotonos especialmente aptos para la ocupación humana

El Alfarero Tardío, pese a su amplia representación en la región, que permitió la definición de un estilo decorativo alfarero como estilo Valdivia, no ha sido objeto de investigaciones especialmente dirigidas a la temática. Por lo mismo, son escasos los sitios tardíos trabajados sistemáticamente, como asimismo, información sobre dataciones absolutas. No obstante, existen significativos antecedentes publicados y diversas y valiosas colecciones privadas y públicas.

Los estudios sobre colecciones de piezas completas de la característica cerámica pintada rojo sobre blanco, correspondiente a los estilos Vergel y Valdivia, han señalado que la totalidad de los motivos característicos del estilo Valdivia, que persiste hasta tiempos tardíos históricos pero del cual se desconocen fechas precisas de su origen, ya estarían presentes en tiempos prehispánicos en piezas correspondientes al estilo Vergel (véase figuras 10, 11 y 12)⁵⁴.

Se conocen cementerios con piezas pintadas rojo sobre blanco, en prácticamente toda la región. En su mayoría dichos cementerios presentan ofrendas alfareras en las que la cerámica Valdivia aparece en conjunto con vasijas monocromas negras, rojos engobados, con incrustaciones de loza en algunos casos y en otros, asociadas a vasijas estilo Tringlo. Este último estilo, inicialmente descrito en la localidad de Tringlo en Lago Ranco⁵⁵, se extendería igualmente a nivel regional.



Figura 13. Jarro Valdivia. Colección MLR.



Figura 14. Jarro Valdivia. Colección MHAMVM-

⁵⁴ Adán, L., Mera, R., Uribe, M. y M. Alvarado, 2006, *op.cit.*

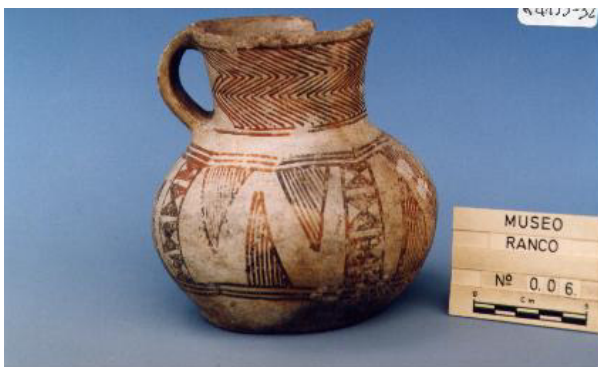
⁵⁵ Franco, G. 1960, *op. cit.*

UACH



Figura 15. Jarro con decoración Tringlo. Colección MHAMVM-UACH

Figura 16. Plato con decoración Tringlo. Colección MHAMVM-UACH

A pesar que se desconoce en detalle la extensión de los asentamientos, su profusión, su relación con numerosos sitios abiertos da cuenta de un espacio intensamente ocupado por población originaria, que diversos documentos hispanos, como en el caso de Valdivia, confirman.

La relación entre el Alfarero Temprano y el Tardío es aún un tema muy difuso y ha constituido por décadas una gran problemática en la porción meridional del Centro-Sur. Hoy sabemos, como hemos destacado, que existe un vínculo estilístico entre Vergel y Valdivia ya que todos los motivos que están presentes en Valdivia han sido desarrollados en el estilo Vergel, claramente prehispánico.

Para la zona lacustre, con anterioridad a los clásicos cementerios Valdivia, todos ellos históricos de acuerdo a algunos materiales asociados (p.ej. Huitag en la comuna de Villarrica, Población Serviu en Panguipulli), algunos datos que hasta la fecha no resultan concluyentes. En Pucón VI, que pertenece a la cuenca del Toltén y a la comuna de Pucón, se informó presencia de cerámica Valdivia en niveles datados hacia el 1.200 DC⁵⁶. En el caso del lago Calafquén se reconoció cerámica bícroma rojo sobre blanco en los sitios Musma-2, sitio abierto, y en el alero Marifilo-1. En el primero de ellos el

⁵⁶ Navarro, X. 1979. *Arqueología de un yacimiento precordillerano en el sur de Chile (Pucón, IX Región)*. Tesina para optar al Bachillerato en Ciencias Sociales. Departamento de Estudios Históricos y Arqueológicos. Universidad Austral de Chile. Valdivia.

fragmento decorado fue datado directamente y arrojó una fecha de 1.655 ± 30 DC mientras que en Marifilo éste se fechó indirectamente en 1.410 ± 50 DC⁵⁷.

Durante el Alfarero Tardío, además de los antecedentes prehispánicos que hemos mencionado, se conocen cementerios probablemente de tiempos históricos. Uno de ellos es Huanehue al sur del lago Calafquén, que adicionalmente se encontraría cercano a paneles grabados de arte rupestre similares a los de Cueva de los Catalanes que no han podido ser reubicados⁵⁸. Sobre el sitio sólo se conoce información acerca de su alfarería, cerámica monocroma roja y negra, además del tipo Valdivia. Para momentos históricos, interesa mencionar el cementerio Población Serviu de Panguipulli⁵⁹, el cual corresponde a un cementerio histórico con enterratorios en wampo de madera y con ofrendas cerámicas y metálicas.

El registro arqueológico de sitios habitacionales abiertos en la sección media de la cuenca es prácticamente inexistente y recién se ha comenzado a recopilar ciertos antecedentes, Entre ellos destacan, en las inmediaciones de Valdivia, dataciones obtenidas en el sitio Estero Lumaco-1 localizado en el sector de Quitacalzón en las cercanías del río San Pedro de la ciudad de Valdivia⁶⁰ y en la zona de Paillao, también en la ciudad de Valdivia, a orillas de un humedal⁶¹. Ellos se encuentran datados entre los 1.300 DC y 1.650 DC.

La costa, por otra parte, parece ser un ambiente valorado por poblaciones con la característica cerámica tardía con mucha muscovita. Este patrón cerámico ha sido fechado en el Calafquén hacia los siglos XV y XVI pero no se sabe cuánto tiempo perdura y por consiguiente de qué época son los sitios identificados. La revaloración de los ecosistemas costeros por parte de estas poblaciones alfareras es un tema que merece mayor atención pues pudiera contribuir a establecer el vínculo necesario entre nuestro conocimiento de los momentos alfarero tempranos y tardíos, lo que debe reforzarse con

⁵⁷ Reyes, V., L. Sanhueza, y L. Adán. 2003-2004. Alfarería doméstica y funeraria de la región del Calafquén. *Revista Chilena de Antropología* 17: 151-179.

⁵⁸ Menghin, O. 1962, op. cit.

⁵⁹ Sanhueza, J; I. PRadenas y P. Delano. 1988. Hallazgo de un cementerio historico mapuche en Panguipulli. X Region de los Lagos, Chile. *Boletin del Museo Regional de La Araucania* 3: 87-96. Temuco.

⁶⁰ Munita, D. y R. Mera. 2006. Excavaciones arqueológicas en la sección media de la cuenca de Valdivia. *Informe Final Proyecto Fondecyt 1040326*; Adán, L., Mera, R., Bahamondes, F. y S. Donoso, 2007, op. cit.

⁶¹ Adán, L., Mera, R. y D. Munita. 2007. *Conjunto habitacional Santa Elena, Socovesa, sector rural, Comuna Valdivia, Región de Los Ríos. Caracterización Arqueológica*. Informe Técnico para DIA. Manuscrito; Adán, L., Mera, R., Bahamondes, F. y S. Donoso, 2007, op. cit.

el estudio de colecciones y sobretodo la datación de los tipos Valdivia ya identificados⁶².

Entre Maiquillahue y Curiñanco se ha documentado un conjunto de sitios alfareros, todos ellos abiertos y probablemente correspondientes al Alfarero Tardío a juzgar por las características micáceas de la cerámica. Entre ellos destaca el sitio Chan Chan-1 datado en 1.300 DC y que correspondería a un asentamiento habitacional instalado en la primera terraza marina, en dunas sobre playa expansiva⁶³.

En la zona de Morro Gonzalo, en el sector sur del estuario del río Valdivia, el sitio Morro Gonzalo-1, emplazado en un interesante enclave geográfico en una terraza sobre los 20 msnm corresponde a un sitio Alfarero Tardío con dataciones entre el 1.225 DC y 1.260 DC. A ellos se agregarían algunos sitios de la localidad de Colún que pese a no contar con dataciones absolutas tienen en el conjunto alfarero y lítico características propias de las ocupaciones tardías. En la alfarería particularmente se reconocieron asas labio adheridas (Col-11), bordes reforzados (Col-1, Col-2, Col-3, Col-6 y Col-7), protúberos en la sección superior del asa (Col-2), y pastas granulosas con una importante frecuencia de inclusiones de mica⁶⁴.

Ya en tiempos claramente históricos, costa, valle y cordillera presentan evidencias de cementerios con piezas Valdivia clásicas asociadas a entierros en canoas o inhumaciones directas, con ofrendas en metal y cerámica con incrustación de loza, todos ellos rasgos de origen hispano. La presencia de cerámica Valdivia en sitios, reputados intrínsecamente como hispanos, como el Castillo de Mancera y San Luis de Alba, abren una interesante temática respecto de las relaciones interculturales que recién comienza a explorarse.

⁶² Adán, L., Mera, R., Uribe, M. y M. Alvarado, 2006, op.cit.

⁶³ Navarro, X. y M. Pino, 1995, op. cit.

⁶⁴ Adán, L., Mera, R., Bahamondes, F. y S. Donoso, 2007, *op. cit.*; Adán, L., R. Mera y M. Godoy. 2005. *Reconocimiento arqueológico de la localidad de Colún, Comuna de La Unión, X Región*. Estudio solicitado por WWF-Chile para proyecto Reserva Costera Valdiviana. Manuscrito.

Bibliografía General

Aguirre, M. 1923 Los holandeses en Chile. Colección de Historiadores y de documentos relativos a la Historia nacional. Imprenta Universitaria. Santiago.

Alarcón, M. 1958 *Panguipulli: El pueblo y la comuna. Desde sus orígenes hasta 1958*. Memoria para optar al título de profesora de Educación Primaria, Escuela Normal Santa Cruz, Facultad de Filosofía y Letras, Universidad Católica de Chile, Loncoche,

Almonacid F, 2005 *Historia de la Universidad Austral de Chile (1954-2003). Su historia en el contexto universitario nacional*. Ediciones Universidad Austral de Chile, Valdivia.

Almonacid, F 2000 “Ideas y proyectos en torno a la vivienda obrera en la ciudad de Valdivia, 1900-1941”. *Revista Austral de Ciencias Sociales*, 4: 81-113.

Almonacid, F. 1995 *Valdivia, 1870-1935. Imágenes e historias*. Instituto de Ciencias Históricas, Universidad Austral de Chile, Valdivia.

Almonacid, F. 1999 *Industria, industriales y propiedad agrícola en el departamento de Valdivia, 1870-1914*. Tesis para optar al grado de magíster en Historia, Instituto de Historia, Universidad Católica de Valparaíso, Valparaíso.

Almonacid, F. 2006 *La agricultura del sur de Chile (1910-1960) y la conformación del mercado nacional*. Tesis doctoral, Departamento de Historia de América I, Universidad Complutense de Madrid, Madrid.

Almonacid, F. 2009 El problema de la propiedad de la tierra en el sur de Chile, 1850-1930”, *Historia*, N° 42: I: 5-56.

Amunátegui, M. 1909 Los Precursores de la Independencia” Imprenta Litografía y Encuadernación Barcelona. Santiago

Araneda, E. 2007 *Historia de Reumén. Desde la puerta de entrada al Butahuillimapu hasta la fundación de Reumén*. Tomo 1, Ilustre Municipalidad de Paillaco, Valdivia.

Araya, R. 2006 *Arcaísmo y modernidad en Valdivia, 1896-1926*. Tesis para optar al grado de magíster en Historia, Departamento de Ciencias Históricas, Universidad de Chile, Santiago.

Badia-Miró, M. 2008 El crecimiento industrial y concentración de la actividad económica en Chile, 1894-1967. Ponencia presentada en *IX Congreso Internacional de la Asociación Española de Historia Económica*, Murcia.

Barros Arana, D. (1894) *Historia Jeneral de Chile*. Tomo XIII. Santiago.

Bengoa, J 2000 *Historia del pueblo mapuche. Siglo XIX y XX*. Lom Ediciones, Santiago.

Bengoa, J. 1990 Haciendas y Campesinos. *Historia Social de la Agricultura*, vol. II, Ediciones Sur, Santiago.

Bernedo, P. 1999 Los industriales alemanes en Valdivia, 1850-1914. *Historia*, 32: 5-42.

Blancpain, J-P. s/a *Los alemanes en Chile, 1816-1945*. Tesis doctoral, 4 volúmenes, traducción Yves Yavet.

Bravo, O. 1960 *Cía. Carbonífera "Los Copihues" y Planta Purificadora de Pupunahue*. Memoria para optar al título de profesora de Educación Primaria, Escuela Normal de Santa Cruz, Facultad de Filosofía y Letras, Universidad Católica de Chile, Victoria.

Carreño, L. 2005 El alcohol de grano de Valdivia en la Araucanía y las Pampas. *Universum*, 20:2:171-185.

Carvallo Goyeneche, V. (1875) *Descripción Histórico Geográfica del Reino de Chile*. Imprenta la Estrella de Chile. Santiago.

Cochrane, L. (1863) *Memorias de Lord Cochrane Conde de Dundonald*. Lima.

Comisión Verdad Histórica y Nuevo Trato 2003 *Informe*, 3 volúmenes, Santiago.

Córdoba y Figueroa, P. 1862 *Historia de Chile (1492-1717)*. Colección de Historiadores y de documentos relativos a la Historia Nacional. Imprenta Ferrocarril. Santiago. Tomo II

Corfo 1962 *Geografía económica de Chile*. Tomos III y IV, Talleres Gráficos La Nación, Santiago.

Corfo 1966 *Geografía económica de Chile. Primer Apéndice*. Editorial Universitaria, Santiago.

Cueto, N. 1878 *Compendio de la Historia Geográfica, Natural y civil del reino de Chile*. Publicado anónimo en Bolonia en 1776 y traducido por Narciso Cueto. Colección de Historiadores y de Documentos relativos a la Historia Nacional. Imprenta del mercurio Santiago, Tomo XI

Darwin, Ch. (1996) *Darwin en Chile (1832-1835) viaje de un naturalista alrededor del mundo*. Editorial Universitaria. Santiago.

Diario La Aurora 10 de diciembre de 1915, Archivo Ilustre Municipalidad de Valdivia.

Diario El Valdiviano Federal nº 1 al 4. Diciembre de 1827.

Díaz Meza, A. 1907 *En la Araucanía. Breve relación del último parlamento araucano de Coz-Coz, en 18 de enero de 1907*. Imprenta El Diario Ilustrado, Santiago.

Dirección General de Estadística 1931 *Resultados del X Censo de Población efectuado el 27 de noviembre de 1930*. Volumen I, Imprenta Universo, Santiago.

Dirección General de Estadística 1938a Agricultura. Anuario 1936-1937. *Anuario Estadístico de Chile*, vol. III, Imprenta Universo, Santiago.

Dirección General de Estadística 1938b Minería e Industria. *Anuario Estadístico de Chile, año 1935*, vol. IV, Santiago.

Donoso, R. 1928 *Historia de la Constitución de la Propiedad Austral*. Imprentas Cervantes. Santiago

Donoso, R. y F. Velasco 1970 *La propiedad austral*. ICIRA, Santiago.

Egert, M. y J. Pantoja 2008 *Isla Teja. Historia, Industrias y Naturaleza*. Cea Ediciones, Valdivia.

Endesa 1962 *Pullinque. Sistema Hidroeléctrico Pullinque*, Endesa, Santiago.

Errazuriz, F. (1861) *Chile bajo la constitución de 1828*. Imprenta Chilena. Santiago.

Espejo, R. 1907 *Valdivia. Guía ilustrada industrial y comercial*. Imprenta y Litografía Inglesa, Valparaíso.

Estellé, P. y Couyoudmjian, R. 1968 La ciudad de los Césares: Origen y Evolución de una leyenda (1526-1880). *Revista de Historia* N° 7, Instituto de Historia Universidad Católica de Chile. Santiago.

Fierro, M. 2009 *Máfil. En la historia y la memoria, 1930-1964*, Municipalidad de Máfil, Valdivia.

Gay, C. (1856) *Historia de la Independencia Chilena*. Paris.

Gobernación Provincial de Valdivia. 1984 *Exposición sobre la situación general de la provincia de Valdivia*, Valdivia.

Góngora Marmolejo, A. 1862 *Historia de Chile desde su descubrimiento hasta el año 1575*. Colección de Historiadores y de documentos relativos a la Historia Nacional. Imprenta del Ferrocarril. Santiago. Tomo II

González de Nájera, A. 1889 *Desengaño y Reparación de la guerra del reino de Chile*. Imprenta Ercilla. Santiago

Guarda G. 1985 El sistema defensivo del Pacífico sur en la Época Virreynal. *Boletín de la Academia Chilena de Historia*. Santiago

Guarda, F. 1952 *Historia de Valdivia 1552-1952*. Imprenta Cultura. Santiago.

Guarda, G (1980) *El servicio de las ciudades de Valdivia y Osorno*. *Revista Historia Universidad Católica de Chile*. N°15.

Guarda, G. (1973) *Economía del Chile Austral antes de la colonización alemana 1645-1850*. Editorial Universidad Austral de Chile. Valdivia.

Guarda, G. (1990). *Flandes Indiano*. Pontificia Universidad Católica. Santiago.

Guarda, G. 1952 El Gobierno de Valdivia. Boletín de la Academia Chilena de Historia Número 88. Santiago.

Guarda, G. 1993 Una Ciudad Chilena del siglo XVI. Ediciones Universidad Católica. Santiago.

Guarda, G. 2001 *Nueva Historia de Valdivia*. Ediciones Pontificia Universidad Católica de Chile, Santiago.

Guarda, G. 1965 Un río y una ciudad de Plata. Ediciones Universidad Austral de Chile. Valdivia.

Heinzler, M. 1968 *La villa de Pelchuguín*. Memoria para optar al título de profesora de Educación Primaria, Escuela Normal Santa Cruz, Universidad Católica de Chile, Villarrica.

Heise, J (1978). *Años de Formación y Aprendizaje Políticos 1810/1833*. Editorial Universitaria. Santiago.

Hernández, M. 1973 *Complejo Forestal Maderero Panguipulli Ltda*. Memoria de prueba para optar al título de profesor de Educación General Básica, Escuela de Pedagogía Básica Santa Cruz, Universidad Católica de Chile, Villarrica.

Landheen, B. 1945 La Nación Holandesa. Fondo de Cultura Económica. México.

Liewald, L. 1990 Fortificación y Repoblación de Valdivia: Discusiones en torno a su realización. 1621-1645 Universidad Austral de Chile. Valdivia.

Mariño de Lovera P. 1861 Crónica del reino de Chile. Colección de Historiadores y de documentos relativos a la Historia Nacional. Imprenta Ferrocarril. Santiago. Tomo VI.

McCaa, R. s/a *XI Censo de Población, 1940. Recopilación de cifras publicadas por la Dirección General de Estadísticas*, CELADE, Santiago.

Millanguir, D. 2007 *Panguipulli. Historia y Territorio, 1850-1946*. FONDART y Municipalidad de Panguipulli, Valdivia.

Molina, R. (2000). *El camino real entre Valdivia y Chiloé: Su restablecimiento hacia fines del siglo XVIII*. Revista de la Revista Austral de Ciencias Sociales, N° 4.

Monitor de Escuelas Primarias Tomo II n° 12. 1854.

Montecinos, E. (2005) *Antecedentes sobre la relación Histórica centralismo de descentralización en Chile*.

Montt, I. 1971 Breve Historia de Valdivia. Editorial Francisco Aguirre. Buenos Aires.

Moulian, R 2008 *Mediaciones rituales y cambio social: desde el ngillatun al culto pentecostal. Un estudio de casos múltiples y contrastantes sobre la transformación de*

las prácticas rituales en comunidades williche de las comunas de Lago Ranco y Río Bueno (Chile). Tesis doctoral, Departamento de Sociología IV, Universidad Complutense de Madrid, Madrid.

Moulian, R. 2005 *Tiempo de Lepün*. Ediciones Universidad Austral de Chile, Valdivia.

Osandon, C. (1996) *Modos de Validación del texto periodístico de mediados del siglo XIX en Chile*. Artículo Fondecyt n° 1940171.

Ovalle, A 1969 *Histórica relación del Reyno de Chile*. Instituto de Literatura chilena. Santiago.

Pedersen, P. 1992 *Historia de San José de la Mariquina (1551-1900)*. Ediciones Universidad de la Frontera, Temuco.

Pérez , J. 1900 *Historia de Chile Colección de Historiadores y de documentos relativos a la Historia Nacional*. Imprenta Elzeviriana Santiago. Tomo XXIII.

Quiroga, J. 1878 *Compendio Histórico de los principales sucesos de la conquista y guerra del reino de Chile hasta el año 1659* Colección de Historiadores y de documentos relativos a la Historia Nacional. Imprenta del mercurio. Santiago. Tomo XI

Riquelme, M. 1968 *Neltume*. Seminario para optar al título de profesor de Educación Básica, Facultad de Filosofía y Ciencia de la Educación, Universidad Católica de Chile, Villarrica.

Rojas, B. 1878 *Apuntes de lo acaecido en la conquista desde su principio hasta el año de 1659* Colección de Historiadores y de documentos relativos a la Historia Nacional. Imprenta del Mercurio. Santiago.

Rosales, D. (S.J.) 1877 *Historia general de El Reyno de Chile Flandes Indiano*. Imprenta de el Mercurio. Valparaíso.

Saldivia, S. 2008 *Terremoto y maremoto de 1960 en la comuna de Mariquina. Relatos desde la memoria*. Ilustre Municipalidad de Mariquina, San José de la Mariquina.

Silva, P. (s/a) *Las Fortificaciones de la Bahía de la Ciudad de Valdivia en la Segunda Mitad del Siglo XVIII. Documentos de la Ciudad y Presidio de Valdivia*. Transcripción Cuaderno 2 y 3 del Fondo Varios. Vol. 284. Archivo Nacional de Chile. (Inédito).

Tampe, J. 1964 *Llanquihue y su desarrollo económico*. Memoria de prueba, Universidad Católica de Valparaíso, Valparaíso.

Tesillo, S. *Restauración del estado de Arauco* Colección de Historiadores y de documentos relativos a la Historia Nacional. Tomo XI

Torrealba, A. 1917 *Tierras fiscales y de indígenas. Su legislación y jurisprudencia*. Imprenta Universitaria, Santiago.

Triviños, E. 1959 *Poblaciones alrededor del Lago Panguipulli*. Memoria para optar al título de profesora de Educación Primaria, Escuela Normal Santa Cruz, Facultad de Filosofía y Letras, Universidad Católica de Chile, Loncoche.

Urbina, X. 2009 La Frontera de arriba en Chile Colonial. Centro de de Investigaciones Diego Barros Arana. Pontificia Universidad de Valparaíso. Valparaíso.

Vargas, R. (S.J.) 1954 Historia del Perú: Virreinato (siglo XVII). Ediciones Librería Studium S.A. Buenos Aires.

Vergara, J. y A. Mascareño 1996 *La propiedad huilliche en la provincia de Valdivia*. Conadi, Santiago.

Vergara, J. y A. Mascareño 1998 *La frontera étnica del Leviatán. El Estado y los mapuche-huilliches (Chile, siglos XVIII y XIX)*. Tesis doctoral, Universidad de Berlín, Berlín.

Vicuña Mackena, B. (1970) *El Clima de Chile*. Editorial Francisco de Aguirre. Argentina.

Vicuña, B. 1881 Edad del oro en Chile. Imprenta Cervantes. Santiago.

Wilson, Ch. 1986 Los Países Bajos y la cultura europea en el siglo XVII, Ediciones Guaderrama. Madrid